

A -CONTEXTO

1. CARACTERIZACION TERRITORIAL

1.1 Ubicación del municipio:

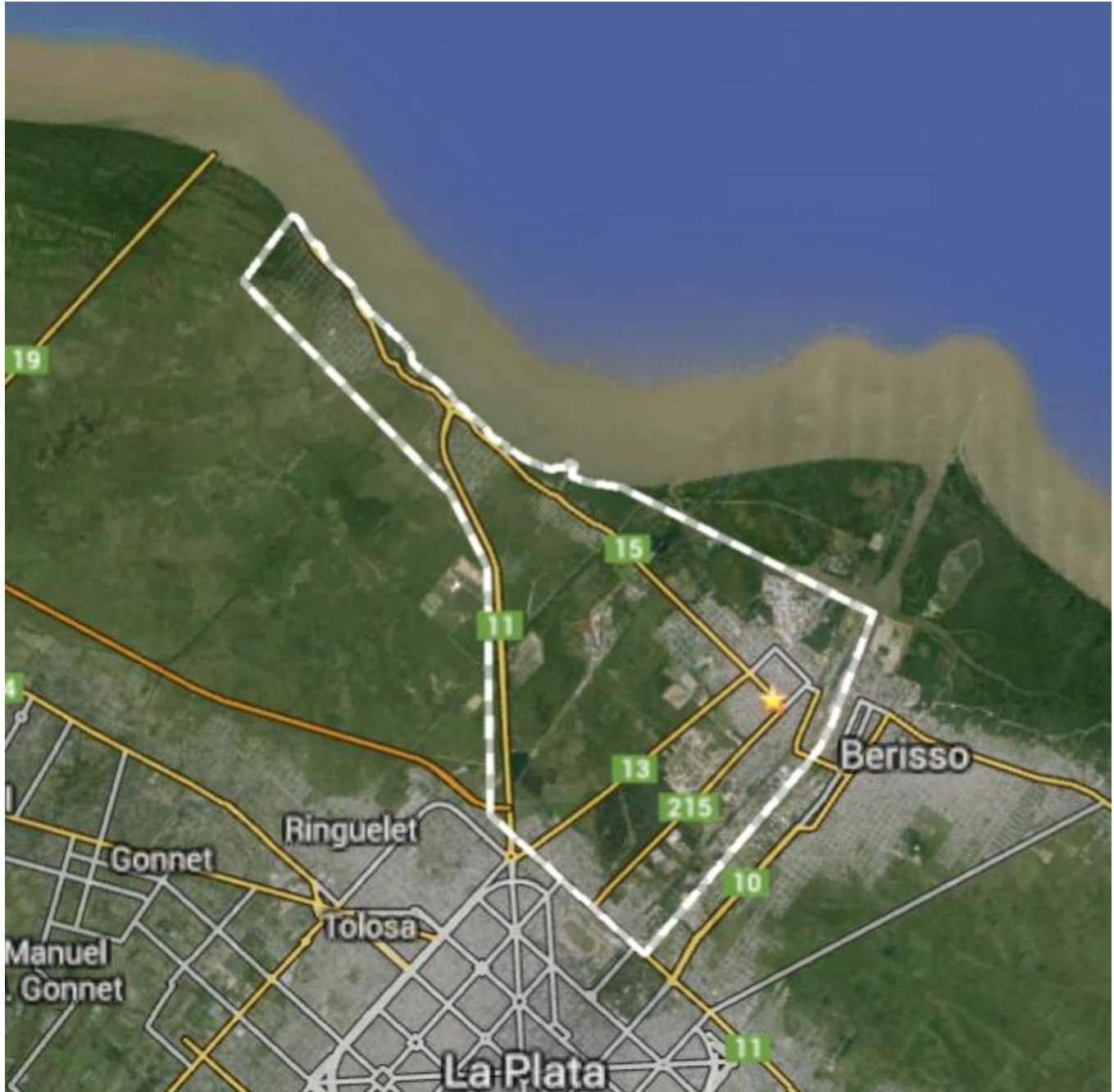

1.2 Superficie del ejido municipal: 99,93 km

1.3 Vías de acceso : Presente mapa

1.4 Rutas de acceso y Estado de las mismas : Presente mapa

| | Nº | Bueno | Regular | Malo |
|--------------------|-----|-------|---------|------|
| Rutas Nacionales | | | | |
| Rutas provinciales | 19 | | | x |
| | 215 | x | | |
| | 11 | | x | |

1.5 Características geográficas/ climáticas: descripción que focalice necesidades locales: máximo una carilla

Ensenada se ubica en la región llamada Pampa Húmeda que se caracteriza por la abundancia de precipitaciones, clima húmedo y tierras fértiles.

Su extensión es de 600000 Km cuadrados y comprende casi la totalidad de la provincia de Buenos Aires, el centro y sur de la provincia de Santa Fe, parte de Córdoba y el tercio oriental de La Pampa.

Región de buen clima para la vida humana, fértil y que merced a su relieve y la proximidad con el océano Atlántico, es región de gran accesibilidad por lo que se ha ido poblando cada vez más.

Debido a su ubicación ribereña la zona es húmeda y arenosa, y sus terrenos son bajos, por lo que son fácilmente inundables por las crecientes del río (produciéndose estas por fuertes lluvias y sudestadas) Posee un clima subtropical húmedo, con flora y fauna variada. Los inviernos son fríos y húmedos y los veranos muy cálidos y lluviosos.

La selva marginal:

Dentro del área programática también encontramos esta formación natural tan rica en especies del reino vegetal y animal.

Durante el año 1958, por decreto del gobierno de la Provincia de Buenos Aires, Nº 5421, se declaró reserva integral una superficie original de 61 hectáreas, situada en la zona llamada Boca Cerrada, junto a las márgenes de arroyo Las Cañas y próxima al límite con el partido de Berazategui.

En ella existe un importante monte natural, el cual representa el avance más meridional de las selvas en galería que bordean los ríos Paraná y Uruguay, donde se conserva una muestra completa de nuestro ecosistema costero.

Allí se asienta una comunidad botánica de tipo subtropical, desarrollada en un microclima ribereño, que no se halla en otro lugar de la provincia y que constituye “la selva austral del mundo sobre la vertiente Atlántica”

Esta reserva muestra la vegetación autóctona allí existente desde hace varios siglos, compuesta por más de 770 especies, como así también una significativa variedad de fauna (40 mamíferos, 300 aves, 28 de reptiles, 23 de anfibios, entre otros).

En este sitio, se realizan caminatas didácticas por el circuito selvático guiadas por biólogos. Allí se observan estratos vegetales predominantes como los herbáceos, arbustivos, lianas, grandes árboles y epifitas. Entre las especies vemos: duraznillo negro, tacuara brava, zarzaparrilla blanca, guaco, laurel, chalchal, mataojo, lechero, ceibo, canelón, palo amarillo, sauces criollos, sauce llorón, álamos, ligustro, zarzamora, clavel del aire y talas entre otros. El césped ribereño es de desarrollo limitado y se compone de gramíneas, leguminosa y ciperácea.

La fauna predominante: Obviamente la Selva Marginal muestra los insectos típicos tales como mosquitos, jejenes y tábanos, así también como la mariposa “bandera argentina” de notable colorido.

También puede hallarse ciempiés, arañas, crustáceos terrestres (bicho bolita), cochinillas de humedad, cangrejos, sapos, escuerzos, ranitas de zarzal, etc.

Entre los reptiles hallamos tortugas de río y de arroyo, distintas especies de culebras, lagartijas, iguanas, víbora de dos cabezas, etc. Las aves más comunes son: picaflor, carpintero, torcaza, hornero, benteveo, etc.

Son mamíferos típicos, a la vez, la comadreja overa y colorada, existiendo además numerosos roedores, como la rata acuática, la rata nutria, el colilargo, la laucha manchada, el ratón aterciopelado, el ratón de las arenas y la rata común. Que es especie introducida y entre los mamíferos de mediano porte hallamos el gato montés, el lobito de río y la falsa nutria.

1.6 procesos migratorios:

1880, Ensenada y sus áreas aledañas sufrieron una serie de cambios a nivel territorial, político y socioeconómico que aún hoy manifiestan sus efectos en el espacio, y a la vez son aún origen de nuevas y posibles transformaciones. La fundación y construcción de la ciudad de La Plata, la separación definitiva de Berisso del área ensenadense, son hechos que, sumados a la declinación de los saladeros y la aparición de los frigoríficos, originaron profundos cambios que tuvieron su basamento en los eventos dados en estas dos décadas.

Ensenada no se caracterizó por recibir un alto porcentaje de inmigrantes de origen español, ya que fue mucho más significativa (en términos comparativos) la presencia de italianos en la zona, hecho que se consolidó definitivamente en los períodos en que Argentina se hizo receptora de miles y miles de inmigrantes del Viejo Continente.

Los períodos de mayor afluencia migratoria marcaron un índice de masculinidad alto, y de mayor porcentaje de extranjeros. Por ejemplo, en 1869, el porcentaje de argentinos ascendía a un 82,5% del total, y en 1881, se reduce a un 65%.

1890: es el año de apertura del Puerto, y el de mayor cantidad de vascos que aparecen en los registros

1915 se habían establecido caboverdeanos en las zonas portuarias de Dock Sud, la Boca y en Ensenada, es importante destacar la creación de las asociaciones que los nuclearon y los nuclean aún, para 1927 la de Ensenada.

La llegada del ferrocarril le dio otro empuje a la comunidad, tanto en lo turístico como comercial.

Con la apertura del puerto se produjo en gran incremento de puestos de trabajo, por lo que muchas familias se fueron instalando en el lugar, en forma permanente.

A lo largo de estos años hubo una corriente inmigratoria, desde el conurbano bonaerense, provincias del noreste y países como Perú, Paraguay y Bolivia.

1745 personas extranjeras que residen en el municipio. Censo 2010

1.7 Recursos y Economía local:

Principales **actividades económicas** (enumerar por orden de prioridad):

| | |
|----|-------------------------------------|
| 1. | PETROLEO Y DERIVADOS |
| 2. | SIDERAR |
| 3. | INDUSTRIA NAVAL |
| 4. | TERMOELECTRICA ENSENADA DE BARRAGAN |
| 5. | ZONA FRANCA Y PUERTO LA PLATA |

2. INSTITUCIONAL

2.1 Fecha de creación del municipio: 05/05/1801

2.2 Existencia de carta orgánica en el municipio

| | | |
|-------|--------------------------|----------------------|
| a) SI | <input type="checkbox"/> | → Fecha de creación: |
| b) NO | <input type="checkbox"/> | |

2.3 Existencia de Plan Estratégico:

| | | |
|-------|--------------------------|----------------------|
| a) SI | <input type="checkbox"/> | → Fecha de creación: |
| b) NO | <input type="checkbox"/> | |

2.4 Composición del gabinete municipal. De ser posible Adjunte Organigrama

MUNICIPALIDAD DE ENSENADA

Intendencia Municipal

Intendente Mario Carlos Secco

SECRETARIO PRIVADO Sr. Alejandro Sandez

SECRETARIA PRIVADA ADMINISTRATIVA María Celina Ferella

Asesora del Departamento Ejecutivo. Bib. Susana M. Giorgetti.

SECRETARIA DE SEGURIDAD Y JUSTICIA Dra. Susana González

Centro Operativo de Monitoreo Centro Cultural Vieja Estación (Sidotti y Alberdi)

Coordinador de Defensa Civil Miguel Angel Cepero

Casa de Justicia Dra. Mariel Reale

Ayudantía Fiscal Dra. Vanesa Coronel

SECRETARIO DE SERVICIOS PÚBLICOS Dn Hugo Schneider

DELEGACIÓN PUNTA LARA Lucas Tobes

DELEGACIÓN EL DIQUE Dn. Rubens Nieves

ADMINISTRACIÓN PQUE. MARTÍN RODRÍGUEZ

DIRECCIÓN DE AUTOMOTORES

DIRECCIÓN DE PLANIFICACION, GESTION Y CONTROL DE SERVICIOS

DEPARTAMENTO ELECTROMECAÁNICA Y ALUMBRADO PÚBLICO

SECRETARIO DE HACIENDA Sr. Carlos Otero

SUBSECRETARÍA DE RECAUDACIÓN Sr. Rodolfo Pagani

TESORERÍA MUNICIPAL Sr. Germán Epifanio

CONTADURÍA MUNICIPAL Cont. Graciela Ranieri

JEFE DE COMPRAS Mónica Blasevich

SECRETARIO DE GOBIERNO Dn. Carlos Iurada

ASESORÍA LETRADA Maria Alejandra Sabio

DEPARTAMENTO DE REFERENCIA LEGISLATIVA

DIRECCIÓN DE RECURSOS HUMANOS Dra. Natalia Colombo.

DIRECCIÓN DE INSPECCIÓN GENERAL Dr. Pablo Araujo

DIRECCIÓN DE TRÁNSITO Sr. Marcos Omentari

DEPARTAMENTO DE COMERCIO

JUZGADO DE FALTAS Dr. Cristian Araujo

DIRECCIÓN DE INFORMACIÓN AL CONSUMIDOR Dra. Andrea Giudice

DEP. DE TIERRAS FISCALES Y REGULARIZACIÓN DOMINIAL Sra. Liliana González

SECRETARIO DE DESARROLLO SOCIAL Dn. Carlos Pocaí

DIRECCIÓN PARA LAS PERSONAS CON DISCAPACIDAD Y TERCERA EDAD Sr. Claudio Wriedt

DIRECCIÓN DE DERECHOS HUMANOS Prof. Fabián Gutierrez

CASA DE DÍA Encargado José Luis Miranda

SUM EL MOLINO Encargada Miriam Speranza

CENTRO DE INTEGRACIÓN COMUNITARIA Encargado Oscar Ruiz Díaz

SECRETARIO DE SALUD Y MEDIO AMBIENTE Dr. Rubén Omar Resa

DIRECCIÓN EN SALUD Y ATENCIÓN PRIMARIA Sra. Liliana Aveldaño

SUBDIRECCIÓN EN SALUD Y ATENCIÓN PRIMARIA Sra. Liliana Flammini

DIRECCIÓN DE PROMOCIÓN Y DEFENSA DEL MEDIO AMBIENTE Lic. Raúl Marcos Panettieri

SECRETARIO DE RELACIONES INSTITUCIONALES Dn. Enrique Arturo Muiños

DIRECCIÓN DE DEPORTES Prof. Adrián Espósito

DIRECCIÓN DE TURISMO Sr. Néstor Canutti

ADMINISTRACIÓN FUERTE BARRAGÁN

DIRECCIÓN DE CULTURA Prof. Carlos Ferrari

SUBDIRECCIÓN DE CULTURA Gabriela Fernández

BIBLIOTECA MUNICIPAL

SECRETARIO DE OBRAS PUBLICAS Agr. Mario Ronco

SUBSECRETARIA DE OBRAS PUBLICAS José Alberto Núñez

DIRECCIÓN DE PLANEAMIENTO Arq. Silvia Edith Domeneghini

SUBDIRECCIÓN DE OBRAS PÚBLICAS Ing. Daniel Merli.

DIRECCIÓN DE OBRAS PARTICULARES Agr. Emilio Martínez

COORDINACIÓN, ADMINISTRACIÓN Y SEGUIMIENTO DE PLANES DE EMPLEO Luis Carlá

2.5 Organizaciones de la comunidad

a) Existencia de registro de ONG's:

| | |
|-------|---|
| a) SI | x |
| b) NO | |

b) N° de organizaciones en la comunidad según tipo:

| | |
|---|-----|
| i. N° de ONG's | 153 |
| ii. N° de Asociaciones vecinales/barriales | 153 |
| iii. N° de Asociaciones privadas | |
| iv. Otros (especificar): | |
| v. Jardines maternos | |
| vi. Geriátricos | 2 |
| Vii N° de instituciones dedicadas al deporte o la actividad física (Clubes Gimnasios) | 8 |

2.5 . MESA O COMITÉ INTERSECTORIAL EN EL MUNICIPIO

| Año de creación | Integrantes | Frecuencia de reuniones | Actividades del último año |
|-----------------|--|-------------------------|----------------------------|
| 2014 | <ul style="list-style-type: none"> • Bettiga Susana • Romero Paula • Traba José Luis • Izurrieta Aníbal • Ronco Mario • Muziani Vanesa • Sobral Madelon • McCarthy Antonio • Gómez Mónica • Resa Omar • Arozamena Diego • Poncio Alicia • Flammini Liliana • Pannetieri Raúl • Avendaño Liliana • Wriedt Claudio | Mensual | Sala de Situación |

3 INDICADORES DEMOGRÁFICOS

| 3.1 | | Fuente / año |
|---|---------------------------------|-----------------------------------|
| Población | Nº de hab 56.729 | INDEC, CENSO NACIONAL 2010 |
| Crecimiento inter censal | % 10.2 | |
| Densidad poblacional | Hab/km2 567.7 | |
| Población urbana | % | |
| Rural | % | |
| Total de Hogares | Nº 17443 | |
| Tasa bruta de Natalidad */ *Cociente entre el número de nacimientos ocurridos en un determinado período y la población media de ese mismo período. | 20.4 | |
| O nacidos vivos por año | Nº 1157 | |
| Procesos migratorios | Detalle causas / épocas del año | |
| Existencia de comunidades Indígenas | Informe / geo referencie | no |

3.2 Población por grupos de edad

| a) Mujeres | Grupos de Edad | b) Varones |
|------------|----------------|------------|
| 4395 | 60 y más | 7502 |
| 1378 | 55 a 59 | 1347 |
| 1600 | 50 a 54 | 1525 |
| 1612 | 45 a 49 | 1518 |
| 1634 | 40 a 44 | 1517 |
| 1820 | 35 a 39 | 1795 |
| 2142 | 30 a 34 | 2213 |
| 2274 | 25 a 29 | 2105 |
| 2333 | 20 a 24 | 2302 |
| 2293 | 15 a 19 | 2447 |
| 2345 | 10 a 14 | 2399 |
| 2379 | 5 a 9 | 2483 |
| 2413 | 0 a 4 | 2.591 |

3.3 Construya pirámide poblacional

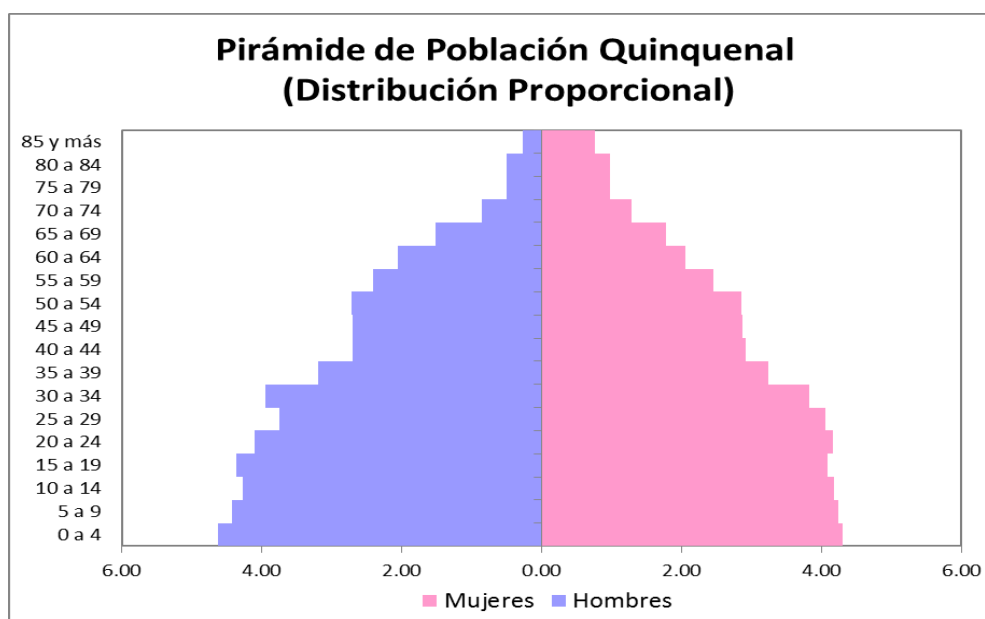

| | |
|----------------------------------|---------------|
| mujeres en edad fértil | 14.108 |
| < 1 año | 1.157 |
| 1 a 5 años | 14.610 |
| edad escolar | |
| Niños de 11 años | |
| ADOLESCENTES | |
| PEEA (16 a 65 años) | 33.833 |
| adultos mayores a 65 años | 5.286 |

| 1- SITUACIONES DE RIESGO | Embarazo adolescente y bajo peso al nacer Últimos años disponibles | | |
|--|---|---------------|---------------|
| | Año 2011..... | Año 2012..... | Año 2013..... |
| Proporción (%) de Embarazos en adolescentes (Sobre total de Embarazos en control) <i>Fuentes:</i> <i>CAPS Maternidad Programa Materno Infantil</i> <i>Plan Nacer SIP</i> | 22 | 22.8 | |
| Proporción (%) de Nacidos Vivos de madre con residencia en la localidad, con bajo peso al nacer (< 2000gr) <i>Fuente:</i> <i>Estadísticas Vitales del MSP</i> | 8.84 | 8.51 | |
| Proporción (%) de Nacidos vivos de madres adolescentes con residencia en la localidad <i>Fuente:</i> <i>Estadísticas Vitales del MSP</i> | 13.48 | 15.31 | |

3.4 Poblaciones objetivos de políticas sanitarias

3.5 ÍNDICE DE DEPENDENCIA JUVENIL: $\frac{\text{n}^\circ \text{ de habitantes menores de 15 años}}{\text{n}^\circ \text{ de habitantes 16-64 años}} \times 100 = 43,18\%$

3.6 ÍNDICE DE DEPENDENCIA SENIL: $\frac{\text{n}^\circ \text{ de habitantes mayores de 64 años}}{\text{n}^\circ \text{ de habitantes 16-64 años}} \times 100 = 15,62\%$

ESTADO DE SALUD

1- INMUNIZACIONES Fuente :Programa de Inmunizaciones

| EIDADES | Recién Nacidos % de RN vacunados | | 4 meses % de vacunados | Niños de 6 meses de Edad % de vacunados | |
|-------------------|-------------------------------------|-------------------------|------------------------------------|--|-------------------|
| | BCG | Hepatitis B 1ª dosis | Neumococo Conjugada 2º dosis | PentaValente 3ª dosis | Sabin 3ª dosis |
| Coberturas | | | | | |
| Año 2011..... | 69.34 | 29.19 | | 86.7 | 93.01 |
| Año 2012..... | 60.02 | 22.63 | 78.32 | 92.31 | 85.92 |
| Año 2013..... | 58.66 | 31.7 | 85.65 | 95.22 | 94.35 |

| EIDADES | Niños de 12 meses de Edad % de vacunados | | | | Niños de 18 meses de Edad % de vacunados | |
|-------------------|---|----------------|----------------------------|------------------------------------|---|-------------------|
| | Triple Viral 1ª dosis d | Gripe Anual | Hepatitis A Única dosis | Neumococo Conjugada Refuerzo | Cuádruple Primer refuerzo | Sabin 4ª dosis |
| Coberturas | | | | | | |
| Año 2011..... | 93.35 | | 95.68 | | 55.79 | 78.24 |
| Año 2012..... | 96.8 | | 100 | 18.48 | 65.03 | 68.65 |
| Año 2013..... | 122.78 | | 113.11 | 91.58 | 97.42 | 88.04 |

| EIDADES | Niños de 5/ 6 años de Edad (Ingreso escolar) % de vacunados | | | |
|-------------------|--|-------------------|--------------------------|---|
| | Vacunas | Refuerzo de Sabin | 2ª Dosis de Triple Viral | 2ª Refuerzo de Triple Bacteriana DPT |
| Coberturas | | | | |
| Año 2011..... | | 99.61 | 54.19 | 68.97 |
| Año 2012..... | | 101.67 | 89.85 | 91.72 |
| Año 2013..... | | 106.8 | 106.4 | 108.28 |

| EIDADES | Niños de 11 años | | | | |
|-------------------|------------------|---|--|---|----------------------|
| | Vacunas | Hepatitis B Iniciar o completar esquema | Triple Viral Iniciar o completar esquema | Triple Bacteriana acelular Refuerzo | Niñas HPV 3 dosis |
| Coberturas | | | | | |
| Año 2011..... | | 74.81 | 17.76 | 47.26 | 0 |
| Año 2012..... | | 42.95 | 24.33 | 80.73 | 58 |
| Año 2013..... | | 10.55 | 26.59 | 25.3 | 24.44 |

| 1- SITUACIONES DE RIESGO DE ENFERMEDADES NO TRANSMISIBLES | 2005 | | 2009 | |
|---|----------|-----------|----------|-----------|
| | Nacional | PROVINCIA | Nacional | PROVINCIA |
| <i>Fuente Encuesta Nacional de Factores de Riesgo 2005 y 2009</i> | | | | |
| 1. Salud general mala o regular | 19,90% | 18,50% | 19,20% | 18,30% |
| 2. Actividad física baja* | 46,20% | 46,60% | 54,90% | 53,60% |
| 3. Consumo de tabaco* | 29,70% | 33,40% | 27,10% | 26,50% |
| 4. Exposición al humo de tabaco ajeno* | 52,00% | 51,10% | 40,40% | 38,90% |
| 5. Alimentación % que come diariamente Frutas | 64,7 % | 62,20% | 35,70% | 34,70% |
| 6. Alimentación % que come diariamente Verduras* | | | 37,60% | 32,30% |
| 7. Siempre utiliza sal* | 23,10% | | 25,30% | |
| 8. Sobrepeso (IMC >25 y <30) | 34,40% | 35,40% | 35,40% | 33,80% |
| 9. Obesidad (IMC ≥30)* | 14,6% | 14,30% | 18,00% | 17,60% |
| 10. Control de Presión Arterial en los últimos 2 años* | 78,70% | 69,10% | 81,40% | 79,50% |
| 11. Prevalencia de presión arterial elevada | 34,50% | 34,80% | 34,80% | 34,00% |
| 12. Control de colesterol (alguna vez)* | 72,90% | 72,00% | 76,60% | |
| 13. Colesterol elevado (Entre los que se midieron) | 27,90% | 25,00% | 29,10% | 27,60% |
| 14. Control glucemia* | 69,30% | 99,00% | 75,70% | 76,30% |
| 15. Diabetes(población total)* | 8,40% | 12,50% | 9,60% | 8,90% |
| 16. Realización de PAP, 2 años (mujeres)* | 51,60% | 53,20% | 60,50% | 60,70% |
| 17. Realización de Mamografía (mujeres > 40 años)* | 42,50% | 43,70% | 54,20% | 53,30% |
| 18. Consumo regular de riesgo de alcohol | | 8,90% | | |
| 19. Consumo episódico excesivo de alcohol | | 9,70% | | |

| 1. PREVALENCIA DE CONSUMO DE SUSTANCIAS PSICOACTIVAS POR SEXO | | | | | | |
|--|----------|-----|----------|-----|----------|-----|
| Datos de Nivel Provincial | | | | | | |
| <i>Fuente Encuesta Nacional de Estudiantes de Enseñanza Media Años disponibles</i> | | | | | | |
| Tipo de sustancia | AÑO 2005 | | AÑO 2007 | | AÑO 2009 | |
| | MASC | FEM | MASC | FEM | MASC | FEM |
| 1. Tabaco | 45 | 45 | 47 | 48 | 43 | 44 |
| 2. Alcohol | 65 | 62 | 76 | 74 | 72 | 73 |
| 3. Tranquilizantes/pm | 6 | 6 | 8 | 8 | 4 | 3 |
| 4. Estimulantes s/pm | 5 | 4 | 5 | 4 | 3 | 2 |
| 5. Solventes | 6 | 4 | 6 | 3 | 5 | 2 |
| 6. Marihuana | 13 | 8 | 18 | 9 | 18 | 8 |
| 7. Pasta Base - Paco | 4 | 2 | 3 | 2 | 2 | 1 |
| 8. Cocaína | 5 | 3 | 7 | 3 | 6 | 2 |
| 9. Heroína | 2 | 0 | 2 | 1 | 1 | 0 |
| 10. Opio | 1 | 0 | 2 | 1 | 1 | 0 |
| 11. Morfina | 2 | 0 | 2 | 1 | 1 | 0 |
| 12. Alucinógenos | 2 | 1 | 2 | 1 | 2 | 1 |
| 13. Hashis | 1 | 0 | 1 | 0 | 1 | 0 |
| 14. Crack | 2 | 0 | 2 | 0 | 2 | 0 |
| 15. Extasis | 2 | 1 | 3 | 2 | 4 | 2 |
| 16. Ketamina | | | 2 | 0 | 2 | 0 |
| 17. Popper | | | 3 | 1 | 2 | 1 |
| 18. Otras drogas | | | 2 | 1 | 4 | 2 |

| 2.MORBILIDAD | | | | | | | | | |
|---|-----------------------|--------------------------|--------------------------|--------------------------|--------------------------------|--------------------------------|--------------------------------|-----------------|---------------------------|
| N° DE CONSULTAS AMBULATORIAS ANUALES POR GRUPOS DE EDAD Y SEXO Último año 2013 | | | | | | | | | |
| <i>Fluente: Planillas de consultas ambulatorias de CAPS .- SUR</i> | | | | | | | | | |
| | 0/1Año | >1/4 años | 5/9 años | 10-19 a | 20/29 a | 30/39 a | 40/49 a | 50/59 a | >A 60 a |
| Masculino | 3532 | 5785 | 3991 | 4120 | 2660 | 2014 | 1689 | 1821 | 4282 |
| Femenino | 3262 | 5493 | 3422 | 7835 | 10962 | 8370 | 5580 | 4790 | 6113 |
| TRES PRIMERAS CAUSAS DE CONSULTAS AMBULATORIAS POR GRUPO DE EDAD Y SEXO Último año | | | | | | | | | |
| 1.Masculino | control de salud | entrega de alimentos | control de salud | control de salud | caries | caries | control de TA | control de TA | control de TA |
| 1.Femenino | control de salud | entrega de alimentos | control de salud | consulta para vacunación | control prenatal | control de seguimiento clínico | control de seguimiento clínico | control de TA | control de TA |
| 2.Masculino | consulta para vacunas | control de salud | entrega de alimentos | caries | dolor | dolor | caries | HTA | HTA |
| 2.Femenino | consulta para vacunas | control de salud | consulta para vacunación | caries | caries | caries | control de TA | HTA | HTA |
| 3.Masculino | bronquitis | consulta para vacunación | consulta para vacunación | consulta para vacunación | curaciones | control de seguimiento clínico | dolor | control clínico | aplicación de inyectables |
| .Femenino | bronquitis | consulta para vacunación | entrega de alimentos | control prenatal | control de seguimiento clínico | control prenatal | caries | control clínico | aplicación de inyectables |
| Fuente local: | | | | | | | | | |
| Centros de Salud: SUR | | | | | | | | | |

| 2.MORBILIDAD EGRESOS HOSPITALARIOS | | | | | | | | | |
|--|-----|------|-----|-------|-------|-------|-------|-------|-------|
| N° y (%) DE EGRESOS HOSPITALARIOS ANUALES POR GRUPOS DE EDAD Y SEXO Último año | | | | | | | | | |
| <i>Fluente:</i> | | | | | | | | | |
| <i>Hospitales locales o de Referencia Sector Oficial de Salud</i> | | | | | | | | | |
| Años | 0/1 | >1/4 | 5/9 | 10-19 | 20/29 | 30/39 | 40/49 | 50/59 | >A 60 |
| Masculino | | | | | | | | | |
| Femenino | | | | | | | | | |
| TRES PRIMEROS DIAGNOSTICOS DE EGRESOS HOSPITALARIOS POR GRUPO DE EDAD Y SEXO Último año | | | | | | | | | |
| 1.Masculino | | | | | | | | | |
| 1.Femenino | | | | | | | | | |
| 2.Masculino | | | | | | | | | |
| 2.Femenino | | | | | | | | | |
| 3.Masculino | | | | | | | | | |
| 3.Femenino | | | | | | | | | |
| Fuente local/Departamental: Estadística Htal Cestino. adjunto grilla htal cestino | | | | | | | | | |

| 3. MORBILIDAD | | Año 2011 | Año 2012 | Año 2013 |
|--|----------------------------|----------|----------|----------|
| Enfermedades de Notificación Obligatoria: (SNVS: Vigilancia semanal por grupo de edad) <i>Fuente: NODO de SNVS* de la localidad o mas próximo</i> | Accidentes del hogar: | 1260 | 1272 | 1214 |
| | Accidentes viales | 636 | 634 | 535 |
| | Respiratorias: | 264 | 241 | 169 |
| | Accidentes s/especificar: | 374 | 479 | 376 |
| | Diarreas: | 163 | 317 | 282 |
| | Varicelas: | 155 | 24 | 108 |
| | Enfermedad tipo influenza: | 84 | 72 | 65 |
| Tipos de Brotes Epidémicos (SNVS: Vigilancia Individual inmediata) <i>NODO de SNVS de la localidad o mas próximo</i> | | | | |
| Intoxicaciones en el último año (SNVS: individual semanal en caso sospechoso) <i>Fuente: NODO de SNVS de la localidad o mas próximo</i> | | 14 | 27 | 9 |
| Situación catastrófica en los últimos 10 años | | | | |
| Incidencia anual de embarazadas con VIH <i>Fuentes: Infectología Htal Cestino. -2013</i> | | | | 1.16% |
| Casos totales confirmados de Chagas ultimo año <i>Fuente SNVS-Nodo vigilancia -Programa</i> | | | | |
| Casos totales confirmados TBC ultimo año <i>Fuente SNVS-Nodo vigilancia -Programa</i> | | | | |
| *: SNVS Sistema Nacional de Vigilancia de la Salud. Epidemiología de Ministerio de Salud Provincial NODOS próximos de denuncia | | | | |

| 2. DISCAPACIDAD | Año 2010 | | Año 2013 | |
|---|------------------|------------------------|------------------|------------------------|
| Nº o proporción (%)de habitantes con Discapacidad <i>Encuesta Nacional de Discapacidad Datos disponibles Nivel Provincial Censo 2010</i> | | | | |
| Nº o proporción (%)de habitantes con Discapacidad <i>Censos locales</i> | | | 1.27% | |
| Principales Tipos de Discapacidad % Censos locales Certificados de Discapacidad de primera vez | Auditivo: 9,82% | motor+auditivo: 5,40% | Auditivo: 9,82% | motor+auditivo : 5,40% |
| | Visceral: 13,72% | motor+visual: 2,70% | Visceral: 13,72% | motor+visual: 2,70% |
| | Mental: 43,64% | motor+mental: 72,97% | Mental: 43,64% | motor+mental: 72,97% |
| | Visual: 6,93% | motor+visceral: 18,91% | Visual: 6,93% | motor+visceral: 18,91% |
| | Motor: 25,82% | | Motor: 25,82% | |

| 4. MORTALIDAD | Año 2011 | Año 2012 | Año 2013 |
|---|----------|----------|----------|
| <i>Fuente: Estadísticas Vitales Ministerio de Salud</i> | | | |
| Tasa bruta de mortalidad general /mil* | 0 | 10 | 9 |
| Mortalidad Infantil (Tasa**, N° o quinquenal) | 17 | 12 | 11 |
| Mortalidad Neonatal*** | 11 | 7 | 7 |
| Mortalidad 1-4 años (Tasa**** o N°) | 7 | 6 | 5 |
| Mortalidad en escolares 5/14 años (Tasa o N°) | 3 casos | 2 casos | 7 casos |
| Mortalidad en adolescentes (Tasa o N°) | 5 casos | 1 caso | 2 casos |
| Mortalidad materna (Tasa *****o N°) | 2 casos | 0 | 0 |
| <i>Fluente: Estadísticas Vitales MSP</i> | | | |

*cociente entre el número de defunciones ocurridas en un determinado período y la población media de ese mismo período.

**cociente entre las defunciones de menores de un año, ocurridas durante un período determinado y el total de nacidos vivos de ese mismo período. El resultado se expresa por mil

***Proporción de defunciones < 28 días sobre defunciones < 1 año

****cociente entre defunciones del grupo de edad ocurridas en un determinado periodo y población del mismo grupo de edad estimada a mitad del año

*****número de mujeres que fallecen en un período determinado por causas relacionadas con el embarazo, parto y puerperio por cada mil o 10.000 nacidos vivos en ese mismo período.

CINCO PRIMERAS CAUSAS DE MORTALIDAD LOCAL POR GRUPO DE EDAD

Fluente: Estadísticas Vitales MSP- hospital Cestino 2010

| | Materna | infantil | 1-4 años | 5-9 años | 10-19 años | 20/65 años | >65 años |
|--|---------|--------------------------|--------------------------|----------|------------|---------------|---------------|
| | | infecciosas/parasitarias | tumores | | | Tumores | Tumores |
| | | septicemia | malignos | | | respiratorias | septicemia |
| | | infecciosas/intestinal | infecciosas parasitarias | | | cardiacas | cardiacas |
| | | tumores | infecciosas/parasitarias | | | septicemia | respiratorias |
| | | malignos | septicemia | | | traumatismo | hepaticas |

MORTALIDAD ESPECIFICA POR CAUSA : LESIONES POR ACCIDENTES

Tasa de Víctimas Mortales en el lugar del hecho cada 100.000 hab Últimos años Indicador de Nivel Provincia

Fuente Agencia Nacional de Seguridad Vial

| Provincia | Año....2011 | Año....2012 | Año....2013 |
|-----------|-------------|-------------|-------------|
| | 6 | 5 | 5 |

DETERMINANTES DE LA SALUD

C - SISTEMAS Y SERVICIOS DE SALUD ESTRUCTURA

Debajo de cada bloque de información, cite la fuente local y el año al que hace referencia

| | | | |
|--|--|---------|---|
| Presupuesto | <i>i. Porcentaje del presupuesto municipal destinado a salud</i> | 11,7(%) | |
| Cobertura de Obra social | <i>i. Porcentaje de población Sin Obra Social</i> | (%) | |
| Hospitales | <i>ii. N° de hospitales bajo administración municipal</i> | 0 | |
| | <i>iii. N° de hospitales bajo administración provincial</i> | 3 | |
| | <i>iv. Nivel de complejidad del principal hospital del municipio</i> | I | |
| | | II | x |
| | | III | |
| | | IV | |
| | | V | |
| | | VI | |
| <i>v. N° de médicos en hospitales</i> | 119 | | |
| <i>vi. N° de personal no médico en hospitales</i> | 234 | | |
| <i>vii. N° de médicos especialistas en hospitales</i> | | | |
| <i>viii. N° de camas disponibles</i> | 44 | | |
| Centros de Salud Ver Planilla Anexo 1 y completar | <i>ix. N° de centros de salud bajo administración municipal</i> | 11 | |
| | <i>x. N° de centros de salud bajo administración provincial</i> | 0 | |
| | <i>xi. N° de médicos en centros de salud</i> | 45 | |
| | <i>xii. N° Promotores de Salud</i> | 15 | |
| | <i>xiii. N° de personal no médico en centros de salud</i> | 57 | |
| CICS | <i>N° de CIC</i> | 1 | |

FUENTE: Salud Municipal – salud provincial 2014

ESTRUCTURA POR DIMENSIONES ESPECÍFICAS

| Control prenatal, del parto y perinatal. Salud integral del niño desde el nacimiento a los 5 años | | |
|--|---|-----|
| <i>Fuentes</i> Salud Plan Sumar Programa Materno Infantil Programa de Salud Sexual y Procreación Responsable 2014 Hospital Cestino 2010 | Nº Maternidades públicas que cumplen condiciones obstétricas y neonatales esenciales. | 1 |
| | Nº Maternidades públicas con Sistema informático perinatal (SIP) | 0 |
| | Nº Maternidades privadas que cumplen condiciones obstétricas y neonatales esenciales. | 2 |
| | Nº Maternidades Privadas con Sistema informático perinatal (SIP) | 0 |
| | Nº de Partos anuales en maternidades Publicas | 379 |
| | Existencia y uso de protocolos basados en evidencia de manejo de la embarazada (SI/NO) | si |
| | Existencia de guías de práctica clínica para el manejo de enfermedades prevalentes en embarazadas (SI/NO) | si |
| Vacunación y Control de Enfermedades de Vigilancia Epidemiológica | | |
| <i>Fuentes</i> Salud 2014 | Nº de Centros de Vacunación de los subsistemas integrados al Programa de inmunizaciones. | 10 |
| | Disponibilidad de manuales de Normas Nacionales de Vacunación en vacunatorios (SI/NO) | si |
| | Registros de Información disponibles por Centros y/o Vacunatorios (SI/NO) | si |

| Prevención de Enfermedades Zoonóticas y vectoriales | | |
|--|--|----|
| <i>Fuentes</i> Salud 2014 | Dependencia oficial de Enfermedades Zoonóticas y vectoriales (SI/NO) | si |
| | Centros de Vacunación Antirrábica N° | 1 |
| | Registros de Información disponibles. (SI/NO) | si |

| CAPS INDICADORES DE ESTRUCTURA 1 | | | | | | | | | | | | | |
|---|-----------------------------|--|---------|----------|---------|-----------|--------|------------|----------|------|----------|----|---------------------------------------|
| CAPS | Población A cargo No/Si :N° | RECURSOS HUMANOS Cantidad por CAPS - Fuente CAPS 2014 | | | | | | | | | Atención | | Farmacia Remediar No Si N° botiquines |
| | | Médicos | Enferm. | T Social | Psicol. | Nutrición | Odont. | Promotores | Administ | Otro | Días | Hs | |
| Centro | Si | | 2 | | | 1 | 3 | 1 | | 2 | 5 | 12 | Si /55 |
| 101 | Si | 4 | 4 | 1 | | | 4 | 2 | 3 | 3 | 6 | 12 | Si /48 |
| 298 | Si | 3 | 3 | 1 | 1 | 1 | 2 | 1 | 3 | 1 | 6 | 12 | Si /32 |
| 184 | Si | 6 | 6 | 1 | 1 | 1 | 2 | 2 | 3 | 2 | 7 | 18 | Si /30 |
| El Molino | Si | 5 | 4 | 1 | 1 | 1 | 2 | 1 | 1 | 2 | 6 | 12 | Si / 44 |
| Mosconi | Si | 8 | 6 | 1 | 1 | | 2 | 1 | 2 | 2 | 6 | 12 | Si / 22 |
| 80 | Si | 4 | 3 | 1 | 1 | | 2 | 2 | 2 | 2 | 6 | 12 | Si / 33 |
| CIC | Si | 4 | 3 | 1 | 1 | | 2 | 2 | 1 | 1 | 6 | 12 | Si /10 |
| Campamento | Si | 3 | 2 | | | | 1 | | 1 | 1 | 6 | 12 | Si / 5 |
| Isla | Si | 1 | 1 | | | | 1 | | | | 5 | 6 | Si / 4 |
| Malvinas | Si | 4 | 4 | | 1 | 1 | 2 | 2 | 2 | 3 | 6 | 12 | Si / 53 |
| Cajade | Si | 3 | 1 | | | | 2 | 1 | 1 | 3 | 5 | 12 | No |

Prevención de la Enfermedad Cardiovascular en APS

| | | |
|---|--|---|
| <i>Fuentes</i> Salud CAPS 2014 | Proporción de CAPS con Balanza con altímetro, tensiómetro, estetoscopio y cinta métrica | 100% |
| | Existencia de guías de diagnóstico y tratamiento de Enfermedades crónicas prevalentes (SI/NO) | si |
| | Registros de Información disponibles en CAPS : RESALTE | <i>Padrón de población a cargo Registros de acciones de promoción y prevención Ficheros de casos en seguimiento Fichero cronológico Fichas Familiares Registros e Informes Estadísticos Expedientes individuales de Salud</i> |
| | Estudios complementarios: Detalle lugar donde se realizan : | |
| | ECG | HOSPITAL |
| | Análisis Clínicos | HOSPITAL/CAPS |
| | Diagnóstico por Imágenes | HOSPITAL |
| | Tratamiento | |
| | Entrega de medicamentos a nivel Municipal para Crónicos (SI/ NO) | Si |
| | Presencia de Remediar (SI/ NO) | Si |
| | Nº de Botiquines Ultimo año Total de CAPS | 336 |
| | Centros de Actividad física entrenados en ejercicios para pacientes crónicos y rehabilitación CV por el ejercicio (SI/ NO) | Si |

C-SISTEMAS Y SERVICIOS DE SALUD
PROCESOS/ RESULTADOS INTERMEDIOS

Observe cuando se hace referencia a “solo si...” En caso negativo registrar **NO se realizan controles de HCL**

| Indicadores | | | |
|---|--|-----------|--|
| <i>Dimensión I: Control prenatal, del parto y perinatal.</i> | | | |
| <i>Salud Integral del Niño desde el nacimiento a los 6 años</i> | | | |
| Indicadores de Proceso | Cobertura de parto institucional en ámbitos : publico, privado y de obras sociales Ultimo año | 379 | |
| <i>Fuentes de Información:</i> | Número de beneficiarios bajo Plan Nacer del Ministerio de Salud de la Nación Ultimo año | 9,280 | |
| | Realizan control de HCLPN para verificar control s/ Normas ? Si/ No | Si | |
| | Solo si Realizan control de HCLPN para verificar control s / Normas ULTIMO AÑO | | |
| Área Salud Plan Sumar Registros de CAPS 2013 | % o N ° de embarazadas con número de controles prenatales de acuerdo a Normas Nacionales Ultimo año | 885 | |
| | % o N ° de embarazadas con VDRL hecha durante el embarazo Ultimo año | 100% | |
| | % o N ° de embarazadas con vacunación Doble Adultos vigente en el embarazo Ultimo año | 84% | |
| | % o N ° de embarazadas con indicación de Suplementación con hierro y folatos durante el embarazo Ultimo año | 100% | |
| | % o N ° de embarazadas con Grupo Sanguíneo y factor Rh identificado en el embarazo Ultimo año | 100% | |
| | % o N ° de embarazos de alto riesgo Ultimo año | 7.79% | |
| | % o N ° de puérperas con Anticoncepción al alta | 56.78% | |
| | % o N ° de embarazos con HTA | 2.48% | |
| | % o N ° de embarazos con Diabetes Pre gestacional Gestacional | 1.46% | |
| | Solo si registran actividades de Promoción y Prevención Caso contrario: No se registran | | |
| | N° de actividades de Consejería para madres y padres adolescentes en los CAPS Ultimo año | 84 | |
| | Número de actividades de promoción de la salud sexual y reproductiva. Prevención de HIV y otras ETS en los CAPS Ultimo año | 114 | |
| | Realizaron en el último año controles antropométricos en niños de 2 a 6 años en población vulnerable. ? Si/No | Si | |
| Indicadores de Resultados Intermedios | N ° de Recién Nacidos de Riesgo en el Ultimo año : Prematurez, Desnutridos Fetales, Patologías Pre y Perinatales. | | |
| | N° de niños de 2 a 6 años con alteración de Peso Talla | 70% N 134 | |

| Indicadores Dimensión III Prevención de Enfermedades Zoonoticas vectoriales | | |
|--|---|------|
| Indicadores de Proceso | N ° de Mascotas vacunados Ultimo año | 1800 |
| | N ° de actividades de desratización Ultimo año | 40 |
| | N ° de actividades de eliminación de criaderos de vectores Ultimo año | 85 |
| | N ° de actividades de limpieza y desmalezamiento en zonas urbana y rural Ultimo año | |
| Indicadores de Resultados Intermedios <u>Fuentes de información</u> Departamento de veterinaria 2014 Laboratorio Hospital | Casos de de rabia en mascotas Ultimo año | 0 |
| | Casos notificados durante el ultimo año de Dengue | 0 |
| | Hantavirus | 0 |
| | Chagas Agudo | 0 |

| Indicadores Dimensión IV: Prevención de la Enfermedad Cardiovascular Foco de observación: CAPS | | |
|--|---|-------------|
| Indicadores de Proceso | Solo si existen ficheros de casos en seguimiento de Personas con HTA y / o DBT y si se analizan las HCL DATOS DEL ULTIMO AÑO Caso contrario consignar Sin Registros o Sin análisis de HCL | |
| <u>Fuentes de Información</u> CAPS | Casos totales en seguimiento: | s/ registro |
| Nominalización prodiaba SUR 2014 | Solo HTA:..... % sobre total de Casos en seguimiento | 135 |
| | Solo DM% sobre total de Casos en seguimiento | s/ registro |
| | DM Tipo 2: % sobre total de Diabéticos | s/ registro |
| | DM Tipo 1: % sobre total de Diabéticos | s/ registro |
| | HTA mas DM..... % sobre total de Casos en seguimiento | 6 |
| Ficheros de Casos en seguimiento | N ° de consultas promedio por estas patologías por paciente Ultimo año | s/ registro |
| | Proporción de pacientes con Hipertensión con ECG realizado ultimo año | s/ registro |
| | Proporción de pacientes diabéticos con al menos una determinación de hemoglobina glicosilada realizada Ultimo año | 3400 |
| | N° de pacientes con HTA asistidos por Remediar | 5392 |
| | N° de pacientes con DBT asistidos por Remediar (comprimidos) | 10 |
| | % o N ° de CAPS con talleres educativos sobre estas patologías | 10 |
| | % o N° de CAPS con Actividades del equipo de salud en prevención del tabaquismo (intervenciones mínimas/ grupal/ individual) | s/ registro |

| Nombre del indicador | Año: | 2011 | Año: | 2012 | Año: | 2013 | Fuente | Comentarios |
|---|------------|------|------------|-------|------------|--------|-----------------------------|----------------------------------|
| | Valor | % | Valor | % | Valor | % | | |
| PAP | 750 | 13,4 | 1798 | 32,1% | 654 | 11,6 | salud municipal | base de datos municipal |
| seguimiento casos (bx Lec) | 77 | 10,2 | 185 | 10,2 | 25 | 3,8 | salud municipal | base de datos municipal |
| control de salud en escuelas | 682 | | 757 | | 539 | | prosane, salud municipal | |
| Odontología | 58.67% | | 56.27% | | 75% | | prosane, salud municipal | %derivacion a especialidad |
| Nutricion | 11.43% | | 26.42% | | 26.50% | | prosane, salud municipal | %derivacion a especialidad |
| Oftalmología | 7.38% | | 10.80% | | 1.11% | | prosane, salud municipal | %derivacion a especialidad |
| Fonoaudiología | 2.98% | | 2.05% | | 2.04% | | prosane, salud municipal | %derivacion a especialidad |
| lactancia materna exclusiva hasta los 6 meses | | | 96% | | | | encuesta en caps N 484 | encuestas realizas en una semana |
| LME en madres adolescentes | | | 17.40% | | | | encuesta en caps N 484 | encuestas realizas en una semana |
| N° denuncias totales de Violencia | | | 1740 | | 1515 | | Cria. Mujer y Flia. Eda | |
| N° denuncias por violencia psicológica | | | 724 | 41,6% | 750 | 49,5 % | Cria. Mujer y Flia. Eda | |
| N° denuncias por violencia física | | | 615 | 35,3% | 372 | 24,5 % | Cria. Mujer y Flia. Eda | |
| N° denuncias por Violencia sexual | | | 0 | 0% | 13 | 0,85 % | Cria. Mujer y Flia. Eda | |
| informe prosane 2012 | | | | | | | prosane 2012 mrio de nacion | se adjunta informe |